Общественно-политическая газета Карачаево-Черкесии

ДЕНЬ РЕСПУБЛИКИ

Издается с 4 июля 1918 года

29.02 2024
Четверг
№ 22/20823
denresp.ru

Успех наших борцов
В Черкесске прошел отборочный турнир по вольной борьбе **с. 3**

Новая жизнь старой школы
После масштабной реконструкции в Псыже вновь распахнула двери школа искусств **с. 2**

Остров Романтики
Клубу авторской песни в этом году исполняется 20 лет **с. 3**

С огнем шутить небезопасно
В Карачаево-Черкесии проводится надзорно-профилактическая противопожарная операция **с. 3**

Мы развиваемся динамично

В Москве состоялась рабочая встреча Президента России Владимира Путина с Главой Карачаево-Черкесии Рашидом Темрезовым

Тема дня

Рашид Темрезов доложил главе государства о социально-экономическом развитии региона и планах на перспективу.

Владимир Путин и Рашид Темрезов обсуждают вопросы развития Карачаево-Черкесии

Владимир Владимирович отметил, что «в целом, движение вперёд очевидное. Развитие республики идёт заметно». Президент отметил рост объемов в промышленном и сельскохозяйственном производстве, активное развитие туризма, существенное снижение уровня безработицы в республике — почти вдвое.

Глава региона проинформировал Президента об объемах инвестиций, которые в республике выросли на 18 %. «В течение трёх лет в рамках Модели экономического развития КЧР мы должны создать более трёх тысяч рабочих мест, мы с этой задачей справляемся. Также обсудили развитие строительной отрасли. Проинформировал Президента, что на итоговом оперштабе под председательством вице-премьера РФ Марата Хуснуллина Карачаево-Черкесия среди лидеров в стране по темпам роста объемов строительства по вводу квадратных метров на душу населения. На темпы ввода домов повлияла и социальная догазификация: люди подключают свои дома к газу, растет количество введенных домовладений», — сообщил на своей страничке в Телеграм-канале Рашид Темрезов.

Рашид Бориспиевич поблагодарил Президента Российской Федерации за его решение объявить нынешний год Годом семьи.

«Для нас это очень важно, поскольку в Карачаево-Черкесии хорошая рождаемость, и с каждым годом многодетных семей становится все больше. По продолжительности жизни регион находится на 6-м месте в стране, и вместе с Правительством России мы работаем над тем, чтобы выполнить задачу, поставленную Президентом, — к 2030 году достигнуть продолжительности жизни «80 плюс», — отметил глава региона.

Рашид Темрезов доложил Президенту о мерах поддержки, действующих для семей с детьми, военнослужащих и членов семей участников СВО. «Мы ведем адресную работу с семьями и будем держать ее на дальнейшем контроле. Как и наше сотрудничество со Старобельским районом Луганской Народной Республики», — поделился Рашид Темрезов. Глава республики рассказал Владимиру Путину о работе, которая ведется в рамках реализации национальных проектов. «С 2018 года, — сказал он, — мы построили 486 объектов и будем эту работу активно продолжать».

Рашид Бориспиевич выразил благодарность Президенту страны за его поддержку в строительстве республиканского драматического театра и за программу по капитальному ремонту школ. «Президент поддержал мое предложение рассмотреть аналогичную программу уже по детским садам. Искренне благодарен Владимиру Владимировичу за такое глубокое погружение в вопросы социально-экономического развития республики. Каждое его поручение, данное в рамках встречи, — это важнейший шаг по улучшению качества жизни людей, решению наиболее актуальных для нас задач», — сказал Рашид Темрезов.

По информации пресс-службы Главы и Правительства КЧР

ФАКТ

КЧР по итогам 2023 года на 20 % увеличила ввод жилья по сравнению с аналогичным показателем предыдущего года. Построено почти 370 тысяч кв. метров нового жилья. Республика вошла в число 31 региона РФ в 2023 году по реализации федеральных программ.

Победа будет за нами!

Актуально

В День защитника Отечества Глава КЧР Рашид Темрезов, министр просвещения РФ Сергей Кравцов, сенаторы РФ Крым Казаноков и Ахмат Салпагаров, руководитель Администрации Главы и Правительства Мурат Озов, члены Правительства, руководители Управления ФСБ по КЧР, силовых и правоохранительных структур, мэр Черкесска Алексей Баскаев возложили цветы к Вечному огню на аллее Героев в Черкесске.

Церемония возложения сопровождалась праздничными залпами, которые произвели сотрудники Пограничного управления ФСБ России по КЧР.

«Вечная память павшим... Слава всем действующим защитникам Отечества и нашим уважаемым ветеранам! Очень важно, чтобы наше подрастающее поколение, наши дети помнили и чтили подвиги ветеранов Великой Отечественной войны, воинов-интернационалистов и тех, кто сейчас на линии специальной военной операции отстаивает интересы России. Все победы нашей страны ковались мужеством и доблестью военнослужащих разных поколений. Поддержкой тыла. Общей верой в то, что победа будет за нами!» — отметил в своих аккаунтах в социальных сетях Глава КЧР Рашид Темрезов.

Накануне Глава Карачаево-Черкесии Рашид Темрезов на своих страницах в социальных сетях обратился к жителям республики в связи с годовщиной начала СВО.

«Цель СВО — прежде всего, защита людей и защита самой России. Об этом неоднократно говорил Президент России Владимир Путин. И сегодня, спустя ровно два года с момента начала специальной военной операции, мы можем твердо и без малейших сомнений говорить о правильности и мудрости решения Верховного Главнокомандующего России», — написал руководитель региона.

«Наша страна достойно встретила все вызовы — сегодня большая и дружная Россия стала еще крепче и сильнее. Все народы нашей многонациональной страны, в числе которых жители Карачаево-Черкесии, и дальше готовы отстаивать интересы своей Родины — России.

Пресс-служба Главы и Правительства КЧР

Поддержать аграриев

В Москве состоялась рабочая встреча Главы Карачаево-Черкесии Рашида Темрезова с председателем Совета Федерации РФ Валентиной Матвиенко.

Обсудили итоги социально-экономического развития республики за 2023 год, говорили о планах на текущий.

Важной темой беседы стало повышение качества жизни сельских жителей. Как сообщает пресс-служба Совета Федерации, Валентина Ивановна высоко оценила эффективность реализации программы комплексного развития сельских территорий. За последние годы, отметила она, много школ построено и отремонтировано.

Глава Карачаево-Черкесии рассказал Валентине Матвиенко, что благодаря реализации социальных инициатив Президента России через нацпроекты и госпрограммы отток сельского населения в республике снижается. На селе строятся детские сады, школы, фельдшерско-акушерские пункты, физкультурно-оздоровительные комплексы, дома культуры.

Пресс-служба Главы и Правительства КЧР

Беречь духовное наследие

На 150 площадках прошёл III Международный тотальный диктант на языках народов Карачаево-Черкесии

Акция

Он был организован Карачаево-Черкесским государственным университетом им. У. Д. Алиева при содействии Главы республики Рашида Темрезова.

К диктанту присоединились диаспоры, сохраняющие свои языки вдали от родины: в США, Турции, ОАЭ, Австрии, Голландии, Саудовской Аравии, Франции, Киргизии, Казахстане — всего в 15 странах. Накануне Международного дня родного языка в Москве, на ВДНХ, с площадки Карачаево-Черкесии от и. о. ректора КЧГУ Таусолтана Узденова прозвучало приглашение принять участие в этом не имеющем аналогов диктанте.

— Здесь, в Москве, особенно остро ощущаешь, как могущественна и сильна своим многообразием наша страна, где говорят более чем на 100 языках. Наша задача — хранить и беречь их, и это зависит от каждого из нас, — обратился к россиянам Таусолтан Узденов.

Центральной базовой площадкой 21 февраля выступил КЧГУ, и отсюда была осуществлена прямая трансляция диктанта. Его лицами стали известные деятели культуры и искусства, внёсшие неоценимый вклад в культуру народов Северного Кавказа. Текст диктанта на абазинском языке читал заслуженный деятель культуры КЧР, народный артист КЧР Ачар Меремкулов, на кабардино-черкесском — народный артист КБР, КЧР, Адыгеи, Ингушетии и РСО-Алания Черим Нахушев, на карачаево-балкарском — народный артист КБР и КЧР Алим Газаев, на ногайском — автор и продюсер фильма «Испытание аулом», руководитель Союза кинематографистов КЧР Магомед-Али Найманов. Сюжетами текстов диктанта-2024 стали культура и природные достояния мест проживания народов нашей республики, нашедшие отражение в произведениях классиков национальных литератур: Халимат Байрамуковой, Алима Кешокова, Исы Капаева, Екатерины Шхаевой.

Еще больше интересных новостей на сайте **denresp.ru**

Автором и руководителем проекта выступил Таусолтан Узденов. И, безусловно, немало творчества и вдохновения вложила команда в лице ведущих учёных — филологов, экспертов, пресс-службы университета. Особое слово — о техническом сопровождении проекта, связанном с созданием официального сайта диктанта, записью трансляции, подготовкой альтернативных платформ вуза. За всем этим стоит талантливый креативный программист вуза Бурхан Борлаков.

Но, несмотря на прекрасную организацию, это долгожданное мероприятие преподнесло неожиданное испытание для пишущих диктант. Успех проекта привлёк внимание недоброжелателей.

» с. 2

РИНАТ УРУСОВ

К диктанту на родных языках все отнеслись с большой ответственностью

На пульсе

Профессия — Родину защищать

Глава Карачаево-Черкесии Рашид Темрезов в Грозном принял участие в совещании по вопросу доукомплектования Вооруженных Сил РФ военнослужащими по контракту, которое провел заместитель председателя Совета Безопасности Российской Федерации Дмитрий Медведев. В мероприятии приняли участие полномочный представитель Президента России в СКФО Юрий Чайка, главы субъектов округа.

Выплаты ветеранам боевых действий

В Отделении Социального фонда по Карачаево-Черкесской Республике льготные выплаты получают более 5,1 тысячи ветеранов боевых действий. Это не только воины-«афганцы», но и участники военных конфликтов в Чечне, Таджикистане, армяно-азербайджанского конфликта в Нагорном Карабахе, Сирии, а также участники специальной военной операции на Украине и других боевых действий.

Новое оборудование на подстанциях

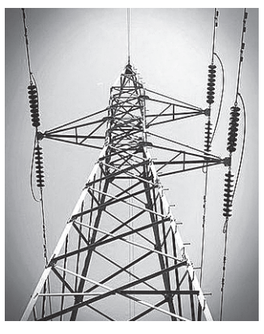

Специалисты филиала «Россети Северный Кавказ» — «Карачаево-Черкесскэнерго» в 2023 году установили новое оборудование на восьми подстанциях 35–110 кВ. Это позволило повысить надежность электроснабжения порядка 18 тысяч жителей республики, крупного фармацевтического предприятия, птицефабрики, объектов САО РАН, нескольких десятков социальных учреждений.

Мастер-классы для детей из Палестины

Беженцы из Палестины побывали в Центре выявления, поддержки и развития способностей и талантов у детей и молодёжи КЧР «Спутник», где для них была организована образовательная программа в соответствии с их возрастом. Опытные педагоги подготовили для них мастер-классы, тренинги, конкурсы, которые помогут раскрыть потенциал и найти новые творческие направления. Для гостей в центре были созданы комфортные условия проживания с пятиразовым горячим питанием.

На экскурсию в пожарную часть

В 8-й пожарно-спасательной части станицы Зеленчукской прошла экскурсия для учеников начальных классов средней общеобразовательной школы № 1 имени В. П. Леонова. Ребята познакомились с работой бойцов, стоящих на страже безопасности жителей станицы. Огнеборцы продемонстрировали пожарно-техническое вооружение и инвентарь, находящиеся на вооружении подразделения.

О незаконных отходах «цифровой» жизни

Экология

Что ни говори, а гаджеты сейчас в изобилии в каждой семье. Причем как «умные», так и обычные. Со временем они стареют или просто надоедают, и встает вопрос — куда это девать? Почему отработавшей технике не место на свалке, мы поговорили с руководителем АНО «Биосфера» Азаматом Ужаховым.

Старую бытовую технику необходимо сдавать на утилизацию

— Азамат Александрович, в современном мире к каждому новому электронному устройству человек привыкает очень быстро, но к проблеме утилизации такого рода отходов мы, судя по всему, оказались не готовы?

— Да, к сожалению, пока самый удобный способ для всего человечества — просто выбросить все это на свалку. Недавно в материалах Роскачества прочитал, что в 2021 году в мире было выброшено около 58 млн тонн электроники — практически вес Великой Китайской стены. Лидерами в производстве электронных отходов являются Китай, США и Индия. а Россия в этом рейтинге занимает 6-е место с 1,5 млн тонн отходов электрического и электронного оборудования в год, из которых на переработку приходится лишь около 6 %. В 2023 году на Земле находилось уже более 347 млн тонн непереработанных электронных отходов.

— С ростом количества отходов экологическая грамотность населения тоже понемногу растет, и сегодня все мы знаем, что любой мусор классифицируют по категориям — от эпидемиологически безопасных отходов до чрезвычайно опасных. Насколько в этом смысле вредны выброшенные электронные устройства?

— Здесь тоже приведу «всемирные» цифры — по свидетельству медиков, в 2022 году более 1 млн человек преждевременно умерли от заболеваний, связанных с загрязнением окружающей среды выброшенной электроникой. Если же говорить конкретно о КЧР, то за годы работы в экологической сфере я навидался разных отходов, и электронные среди них — далеко не редкость.

— Неужели компьютер или телефон, попавшие в мусорный бак, так вредны?

— В любом электронном устройстве есть компоненты, которые вредят экологии при неправильной утилизации (сжигании, закапывании). Например, смартфоны, лампы, батарейки и аккумуляторы «богаты» на свинец, кадмий, ртуть, бромированные и полихлорированные вещества. В оплетке проводов содержится поливинилхлорид. И т. п.

— Страшно представить, насколько опасна свалка с подобными отходами...

— Обычно на таких свалках фиксируют высокий уровень различных органических соединений брома, фталатов и пластификаторов, паров метилртути. А при сжигании такого рода отходов происходит выброс газообразных соединений, твердых частиц и выщелачивание загрязняющих веществ из остаточного пепла. Также выделяются бензолы и фенолы, медь, свинец, мышьяк, кадмий и многое другое, что крайне опасно как для экологии, так и для человека.

» с. 2

КСТАТИ,

если вы не смогли самостоятельно утилизировать свою технику, можете обратиться в свою управляющую компанию, чтобы там помогли сдать на утилизацию отходы. Согласно постановлению Правительства России от 03.04.2013 № 290, УК обязана организовать сбор и передачу на утилизацию отходов классов опасности 1–4.

И рояль для концертного зала

В ауле Псыж Абазинского района после масштабной реконструкции распахнула свои двери школа искусств, построенная более четырех десятков лет назад

Культура

Преобразование объекта стало возможным благодаря нацпроекту «Культура», который уже не один год шагает по стране, даря возможность юным талантам заниматься в современных комфортных условиях. Реконструкция школы началась в 2021 году и завершилась в 2023-м.

АРМИДА КИШМАХОВА

Перед гостями мероприятия выступили талантливые учащиеся Детской школы искусств

В торжественном мероприятии, посвященном открытию школы, приняли участие министр культуры КЧР Зураб Агирбов и глава администрации Абазинского муниципального района Руслан Кужев.

В своем выступлении руководитель профильного ведомства отметил, что фактически это была не реконструкция, а строительство нового объекта.

— Министерство культуры Карачаево-Черкесии является проводником инициатив, реализуемых партией «Единая Россия». Плоды нацпроекта «Культура» видны, прежде всего, детям, которые обучаются в образовательных учреждениях. Хочу поздравить нашу республику с тем, что она сделала очередной шаг вперед в развитии культуры, и пожелать ребятам, которые перенимают опыт старших, постараться поднять заданную планку еще выше, — сказал Зураб Агирбов.

От лица председателя Народного Собрания КЧР и всего депутатского корпуса собравшихся в этот день поздравила депутат Народного Собрания Фатима Карданова.

— Мы с интересом следили за ходом строительства этого здания и с нетерпением ждали его преображения. Это огромный труд, слаженная работа нескольких ведомств и руководства района. Желаю творческих успехов и вдохновения! — обратилась к гостям мероприятия Фатима Карданова.

Музыкальная школа а. Псыж была основана в начале 1980-х гг. Она располагалась в помещении общеобразовательной школы № 1 и занимала несколько классов, а позже — полностью здание начальной школы. В 1993 году была преобразована в школу искусств, объединив в себе музыкальную и художественную школы. В это же время были открыты новые отделения: хореографическое, эстетическое, эстрадного вокала.

Первым директором «музыкалки» была Ирина Ионова, многое сделавшая для ее развития и превратившая учебное заведение в настоящий очаг культуры Абазинского района.

Сегодня школа искусств представляет собой современное двухэтажное здание с облагороженной территорией. В ходе реконструкции укрепили конструктивные элементы, заменили инженерные сети, установили архитектурную подсветку здания. Изменили фасад, обновили внутренние коммуникации, благоустроили территорию и оборудовали учебные аудитории.

Так, в обновлённой школе появились концертный и хореографический залы, класс для художественного отделения. Приобретены новые музыкальные инструменты, в числе которых пианино, скрипки, гитары, а также радиосистема, интерактивные комплекты. И впервые — рояль для концертного зала. Теперь дети будут заниматься в новых светлых и просторных помещениях.

— В нашей школе функционируют различные отделения: народных инструментов (гитара, аккордеон, национальная гармоника); струнных инструментов (скрипка); вокального искусства; фортепианное; хореографическое; художественное; общего эстетического образования. Также реализуются дополнительные программы предпрофессиональной подготовки. Наши ученики активно участвуют в различных региональных, всероссийских и международных конкурсах, фестивалях и выставках, — рассказывает директор школы Фатима Лафишева. — В настоящее время в школе обучаются более 300 детей.

За долгие годы здесь сформирован высокопрофессиональный и очень дружный коллектив педагогов, многие из которых работают здесь с первых дней её образования.

Преподаватель теоретических дисциплин и национальной гармоники Фатима Маргиева работает в учреждении уже более 20 лет. Да и выросла она, считай, в стенах музыкальной школы. Еще в школьные годы Фатима сама окончила эту же «музыкалку».

— После школы я поступила в музучилище, ныне колледж культуры и искусств имени Даурова. Окончила также Северо-Кавказский государственный институт в Нальчике по классу гармоники. Хочу отметить, что после реконструкции работать здесь — одно удовольствие. Большие светлые классы, очень удобные интерактивные доски, новое оборудование и так далее. Да и детей становится все больше и больше, многих привозят из Черкесска, соседних районов, — рассказывает Фатима.

Вообще, у Фатимы музыкальная семья. Ее младшие сестры: Мадина и Залина — такие же талантливые гармонистки, известные в республике прекрасной игрой на национальной гармонике. Дочь Фатимы, Зарина, в свои 13 лет уже окончила класс фортепиано, а сын Надим умело играет на гитаре. И в день открытия школы искусств он выступал на сцене.

А еще Маргиева является куратором лауреата международных, всероссийских и республиканских конкурсов Астемира Тикова. Юноша родом из аула Адыге-Хабль уже несколько лет посещает школу искусств аула Псыж, где разглядели его потенциал, помогли развить навыки, и вот сегодня его знают не только в КЧР, но и далеко за ее пределами...

Завершилось торжественное мероприятие музыкальными выступлениями талантливых учащихся Детской школы искусств.

С открытием объекта культуры жителей аула Псыж и всего Абазинского района поздравил в своем Telegram-канале и Глава Карачаево-Черкесии Рашид Темрезов. Отметив, как замечательно преобразилась школа после реконструкции, Рашид Бориспиевич написал, что за последние годы в Карачаево-Черкесии были построены, реконструированы и капитально отремонтированы около 50 объектов культуры.

АРМИДА КИШМАХОВА

КСТАТИ,

при Детской школе искусств созданы и успешно функционируют вокальные ансамбли «Меридиан» и «Радуга», а также ансамбль гитаристов «Фламенко». В 2021 году все три ансамбля стали лауреатами I и II степеней Международного конкурса-фестиваля мировой культуры «Европейская неделя искусств», организатором которого выступила Европейская ассоциация культуры.

О незаконных отходах «цифровой» жизни

» С. 1

— С вредным воздействием все понятно. А что по этому поводу говорит закон?

— Если говорить о нашей стране, то с 1 января 2021 года на мусорных полигонах и официальных свалках запрещено размещать компьютерную и оргтехнику, аккумуляторы, бытовые приборы и электроинструменты. А с 1 марта 2022 года юридические лица обязаны утилизировать старую технику через предприятия по переработке вторсырья. Но, к сожалению, отследить такие случаи редко удается, да и сам запрет мало где исполняется.

— Что мешает закону работать в полную силу, ведь это всеобщая угроза?

— Как обычно, нет надежных и работающих инструментов для контроля, а также для сбора такой техники. Хотя для переработчиков это ценное вторсырье, ведь в его элементах содержатся фрагменты серебра, платины и даже золота, не говоря уже о разновидностях пластика. Это все можно и нужно извлекать, заново использовать. Остальное переработанное сырье можно использовать как для производства бытовых изделий, так и для промышленных нужд — производства автомобильных деталей и ремонта дорожного покрытия, например.

— Теперь о главном — куда обычному гражданину можно пристроить свою ненужную технику?

— Во многих регионах страны действуют специальные пункты приема, о которых можно узнать по запросу в интернете. Также в Google Play Маркете и App Store доступно приложение «+1 город» с онлайн-картой по социальным и экологическим сервисам для ответственных граждан, а также другими опциями в стиле эко. Точки приема некоторых отработавших устройств (например, батареек) бывают в некоторых магазинах электроники («М.Видео» и др.). Кстати, часто производители и сетевые магазины техники предлагают акции по программе трейд-ин («Связной», «Ситилинк»), в рамках которых можно сдать старые устройства и получить скидку на покупку новых. Кстати, в Черкесске тоже есть несколько пунктов приёма аккумуляторов и отработавшей электроники в магазинах «Лента», «Fix Price», «М.Видео», «Компьютерная клиника 091». А в переулке Союзном имеется магазинчик, принимающий старые батарейки. Но, конечно, этого слишком мало для нормальной утилизации электронного хлама.

— Как, со своей стороны, могут помочь решению проблемы главные ее создатели — потенциальные потребители разного рода гаджетов?

— В первую очередь, все исправное, но надоевшее можно перепродать или просто отдать, а сломанное — попробовать починить. Главное — не выбрасывайте старую технику в обычные мусорные баки, а перед сдачей на утилизацию не забывайте удалять из памяти устройств свои персональные данные, вынимать флешки и карты памяти, отсоединять батарейки. И пусть грамотная утилизация станет вашим личным вкладом в сохранность экологии на планете и верным шагом на пути к осознанному потреблению.

ЛАРИСА НИКОЛАЕВА

Беречь духовное наследие

» С. 1

Они попытались помешать проведению диктанта. Хакерской бот-атаке был подвергнут сайт тотального диктанта, из-за чего он был недоступен в течение трех часов. Но это не помешало команде оперативно связаться с координаторами абсолютного большинства площадок по всему миру и обеспечить трансляцию на альтернативной платформе rutube-канала вуза.

...К полудню 21 февраля в КЧГУ со всех концов республики стекались школьники, педагоги, представители органов муниципальной власти, руководители предприятий и общественных организаций. В фойе нового корпуса вуза многих заинтересовала обширная книжная выставка, посвящённая теме дня.

Среди тех, кто прибыл писать диктант на карачаево-балкарском языке, увидела мэра Карачаевского городского округа Марата Урусова, заслуженного артиста КЧР Умара-Али Бостанова, пятикратного чемпиона мира по борьбе на поясах, депутата Парламента КЧР Рената Акбаева. К слову, глава АКМР Спартак Кущетеров со своей командой диктант писал в родной Верхне-Маринской школе, а всего в районе было организовано 15 площадок.

Приятно было видеть здесь героиню моей публикации — заслуженную артистку КЧР Лейлу Гагуа, которая пришла писать диктант на ногайском языке. А Ачара Меремкулова, диктовавшего текст на абазинском языке, все увидели воочию — дело в том, что остальные диктующие записали видео заранее.

А вот подъехала делегация Хабезского района с педагогами и учащимися школ аулов Жако и Али-Бердуковский. Как сказала учительница СОШ а. Али–Бердуковского им. С. Джамбекова Зулета Жужуева, они с коллегами привезли учеников, прекрасно владеющих письменным и устным черкесским языком.

...Глядя на сосредоточенные лица взрослых и детей в разных аудиториях университета, которые вникали в слова чтецов, под их диктовку писали услышанное на листках с логотипом диктанта, я невольно подумала: пока у нас в обществе есть подвижники, берущие на себя ответственность за сохранение родных языков, будет живо и наше духовное наследие — неотъемлемая часть национального самосознания.

ЛЮДМИЛА ОСАДЧАЯ

ФАКТ

Количество площадок тотального диктанта на родных языках народов КЧР увеличилось с 30 в 2022 году до 150 в 2024-м. Диктант-2024 написали более 5000 человек. Для привлечения внимания к акции были использованы социальные сети, мессенджеры, СМИ, проведены презентации, публиковались интервью с организаторами, чтецами, описывались правила участия в диктанте.

Коротко

Подписаны контракты

Центром поддержки экспорта при Центре «Мой бизнес» КЧР была организована международная бизнес-миссия в ОАЭ, в город Дубай, для четырех предприятий из Карачаево-Черкесии: ООО «Бумфа Групп», ООО «Престиж», ООО «Арди» и ООО «СД Халяль». Участники бизнес-миссии встретились с арабскими компаниями, дистрибьюторами и розничными сетями. В ходе миссии были заключены два экспортных контракта: с компанией «Бумфа Групп» и фабрикой «Престиж».

Неделя мужества

Личный состав и ветераны Управления Росгвардии по КЧР продолжают проводить встречи с детьми и подростками региона в рамках всероссийской ведомственной акции «Неделя мужества». Недавно сотрудники и военнослужащие территориального управления навестили воспитанников детского сада № 21 г. Черкесска. Мероприятия акции прошли также в Усть-Джегутинском районе.

Причина пожара — гирлянда

Огнеборцы Зеленчукского пожарно-спасательного гарнизона Карачаево-Черкесии ликвидировали пожар в частном домовладении. Причиной возгорания стала безобидная, на первый взгляд, гирлянда. Она оказалась неисправной и заискрила. Прибывшие на место огнеборцы оперативно ликвидировали возгорание на площади 65 кв. м. К счастью, никто не пострадал.

РОССЕЛЬХОЗНАДЗОР ИНФОРМИРУЕТ

Зарплата — просроченным молоком

Нарушение на молочном предприятии выявили в ноябре, сообщает Северо-Кавказское управление Россельхознадзора.

«В ООО Молзавод «Карачаевский» Магомета Текеева из с. Римгорского поступило 450 кг сырого молока со сроком годности до 7 ноября 2023 года. Из этого объема 50 кг предприятие успело направить на переработку. Уполномоченным лицом предприятия 8 ноября составлен акт списания оставшихся 400 кг молока с истекшим сроком годности. При этом продукцию решили не уничтожать, а использовать для внутреннего потребления сотрудниками (в зарплату сотрудникам). Такая продукция не может считаться безопасной и должна быть изъята из оборота, в соответствии с требованиями технического регламента ЕАЭС «О безопасности пищевой продукции», — говорится в официальном документе.

Управлением Россельхознадзора ООО Молзавод «Карачаевский» Магомета Текеева объявлено предостережение о недопустимости нарушения обязательных требований законодательства.

Чуть не скормили конину хищникам

Поставку непроверенного мяса в заповедную зону на территории Карачаево-Черкесии выявили в конце ноября сотрудники Северо-Кавказского межрегионального управления Россельхознадзора.

«Начальник РГБУ «Карачаевская районная станция по борьбе с болезнями животных» Мурат Тамбиев для гражданина М. Узденова из аула Нижняя Мара оформил в системе 480 кг охлажденной конины. Но в сведениях о продукции не было информации о результатах ветеринарно-санитарной экспертизы. Мясо направили в ФГБУ «Тебердинский заповедник». Продукция, не прошедшая исследований, может навредить здоровью животных, стать причиной распространения опасных инфекционных и паразитарных заболеваний. Управлением Россельхознадзора Узденову объявили предостережение о недопустимости нарушения обязательных требований законодательства», — пояснили в ведомстве.

В Управление ветеринарии КЧР направлено письмо для принятия мер в отношении должностного лица, оформившего мясо без проведения экспертизы.

Подготовила **АРМИДА КИШМАХОВА**

Подвиг солдата будет жить в веках

В ауле Хабез открыли мемориальную доску ветерану Великой Отечественной войны Хамурзе Асланову

Память

Мероприятие было организовано в рамках проведения месячника оборонно-массовой и военно-патриотической работы по инициативе учителей и учащихся Хабезской школы им. Р. Арашукова. Почтить память ветерана и вспомнить его доблестный подвиг пришли не только его родные и близкие, но и представители региональной и местной властей, общественники и земляки.

Открывая митинг, заместитель главы администрации Хабезского муниципального района Олег Унежев поприветствовал собравшихся и поблагодарил всех за то, что хранят память о тех, кто ценою своей жизни отстоял мир и свободу Родины, кто не жалея сил и здоровья боролся против фашизма.

— Сегодняшнее событие — это еще один повод отдать дань уважения человеку, внесшему огромный, неоценимый вклад в Великую Победу советского народа, — обратился к участникам митинга Олег Рамазанович. — Я уверен, что все, кто сегодня здесь и кто не смог присутствовать на этом мероприятии, гордятся своим прославленным земляком Хамурзой Ахмедовичем. И будут передавать другим поколениям память о нем и его подвиге. Не зря ведь говорят, что человек жив, пока мы его помним.

Смертельные окопы

Уроженец аула Хабез Хамурза Асланов в далеком 1941 году был мобилизован на фронт. Он попал в 163-ю стрелковую дивизию, воевавшую в составе 4-го Украинского фронта. Прошел все этапы войны. Воевал на Курской дуге, участвовал в форсировании Днепра и в освобождении Киева...

Внучка ветерана Залина Таова, принимавшая участие в траурном митинге, поделилась воспоминаниями дедушки о тех далеких военных событиях.

— Мне всегда было интересно слушать деда, — говорит Залина Исмеловна. — Но это были короткие рассказы, маленькие эпизоды. Чаще он отшучивался или просто деликатно менял тему. Но изредка, например во время просмотра какой-нибудь документальной хроники о войне, мог вдруг вспомнить: «Мы сидели в окопе... Тяжелые танки немецких бронетанковых войск пошли в атаку. Вижу полные ужаса глаза оказавшегося среди нас молодого солдатика, который в панике ложится на землю. Хоть я и считал себя опаленным войной, первой моей мыслью при виде грозного вражеского танка было: «Хоть бы еще раз увидеть маму». Я знал, что немецкие танки проходят через окопы так, чтоб заживо похоронить противника. «Нет, ни за что не позволю! Сейчас мы им покажем!..» — вторая мысль».

В ауле Хабез установили мемориальную доску Хамурзе Асланову

Не мешкая ни секунды, старший сержант Асланов схватил противотанковую гранату, выпрыгнул из окопа и бросил ее во вражеский танк. Есть! Вражеская машина загорелась...

Хамурза Асланов домой вернулся лишь в 46-м. Награжден орденом Отечественной войны 1 и 2 степеней, двумя орденами Красной Звезды. Дома его встречали, как настоящего героя...

Имя его не канет в Лету

В родном ауле Хамурза Ахмедович пользовался большим авторитетом и уважением земляков. Он был желанным гостем в каждом доме, с радостью его встречали и на школьных патриотических мероприятиях. Он оставил после себя прекрасный героический след, который его односельчане еще не раз вспомнят. Через годы пример мужества и патриотизма пронесут и его 42 внука и 3 правнука...

...Право открытия мемориальной доски было предоставлено депутату Народного Собрания (Парламента) КЧР, вице-президенту МЧА Али Асланову, дочери ветерана Любови Хамурзовне и внуку Арсену.

Затем юные продолжатели рода Аслановых прочитали проникновенные стихотворения о Второй мировой войне.

На встрече было сказано много теплых слов в адрес ветерана, и хотя его уже нет с нами, память, которую он о себе оставил, будет жить веками в сердцах людей.

— Открытие мемориальной доски участникам Великой Отечественной войны — это дань уважения и благодарности тем, кого уже нет с нами. Война стала историей, но их имена не канут в Лету. Слава каждого из них — это слава, которой не будет конца! — сказал депутат Народного Собрания (Парламента) Карачаево-Черкесии Али Асланов.

СВЕТЛАНА КИЛБА

Упорно идти к своей цели

В Черкесске состоялся XI Всероссийский отборочный турнир по вольной борьбе среди юношей до 16 лет памяти заслуженного тренера России Михаила Чукова

Репортаж

Во Дворце спорта «Юбилейный» прошел турнир памяти нашего земляка — заслуженного тренера РФ Михаила Заудиновича Чукова. Он собрал сильнейших борцов юга России и Абхазии, которые оспаривали путевки на юношеское первенство страны.

Свое мастерство на двух коврах показали более 200 спортсменов из Дагестана, Чечни, Ингушетии, Кабардино-Балкарии, Крыма, Ставропольского и Краснодарского краев...

С приветственным словом к участникам турнира обратился заместитель министра физической культуры и спорта КЧР Мурат Агиров. Он пожелал ребятам ярких побед, большой спортивной карьеры и терпения в достижении вершин спорта. Ученик Михаила Чукова мастер спорта СССР Мардас Джужуев отметил высокие заслуги своего тренера в развитии спорта в республике, в частности в Хабезском районе.

— Михаил Чуков всю свою жизнь посвятил тренерской деятельности. Благодаря ему в ауле Инжич-Чукун была открыта детско-юношеская спортивная школа «Юность», а в Эльбургане — секция вольной борьбы. Под его чутким руководством выросли известные борцы-вольники, ставшие призерами и победителями всероссийских и международных турниров, — отметил М. Джужуев.

Первый день турнира стал успешным для многих представителей команды Карачаево-Черкесии. Например, Азнаур Кумуков стал одним из первых борцов из нашей республики, кто вышел в полуфинал. Юноша приехал на турнир из аула Эркен-Халк, где занимается под руководством тренеров Эльдара Каракаева и Биляла Матакаева.

— Все мои соперники очень хорошо подготовлены. Но я стараюсь об этом на ковре не думать, моя цель — победа, и я к ней иду. Очень хочу попасть в сборную России по вольной борьбе и представлять нашу страну на соревнованиях мирового уровня, — рассказал о своих планах Азнаур.

В первый день турнира наши земляки завоевали несколько медалей разного достоинства. В весовой категории до 44 килограммов лидировал Алим Хакиров. В весовой категории до 41 кг Дамир Казалиев стал вторым. Третье место заняли Дамир Бештаов в весе до 35 кг, Азнаур Кумуков в весе до 48 кг, Муслим Шебузов в весе до 52 кг.

Не менее успешным стал и второй день турнира, который принес еще 4 медали. В весе до 57 кг серебро завевал Азамат Капланов. Бронзовые награды получили Ахмад Лайпанов (до 75 кг), Асхад Шуков (до 85 кг) и Малик Кабалов (свыше 100 кг).

Тренер по вольной борьбе из Чеченской Республики Шамиль Айсулианов привез на турнир 8 своих воспитанников. К этим соревнованиям ребята тщательно готовились и прошли серьезный отбор в своих спортивных секциях.

— Только первое место дает право поехать на первенство России. Поэтому мы представили своих сильнейших борцов. Хочу отметить, что в Карачаево-Черкесии соревнования всегда проходят на высоком уровне. Здесь справедливое судейство, хорошее оснащение спортивных залов и благодарная публика, которая ценит вольную борьбу и разбирается в правилах, — сказал Ш. Айсулианов.

РАИСА АРНАУТОВА

СПРАВКА

Михаил Чуков — заслуженный тренер России, основатель детско-юношеской спортивной школы по вольной борьбе. В этом году ежегодный памятный турнир проводился уже в 11-й раз. Организатором «Чуковского турнира» является родной племянник Михаила Заудиновича — Расул Чуков. Победители в своих весовых категориях получили право выступить на первенстве России среди юношей до 16 лет.

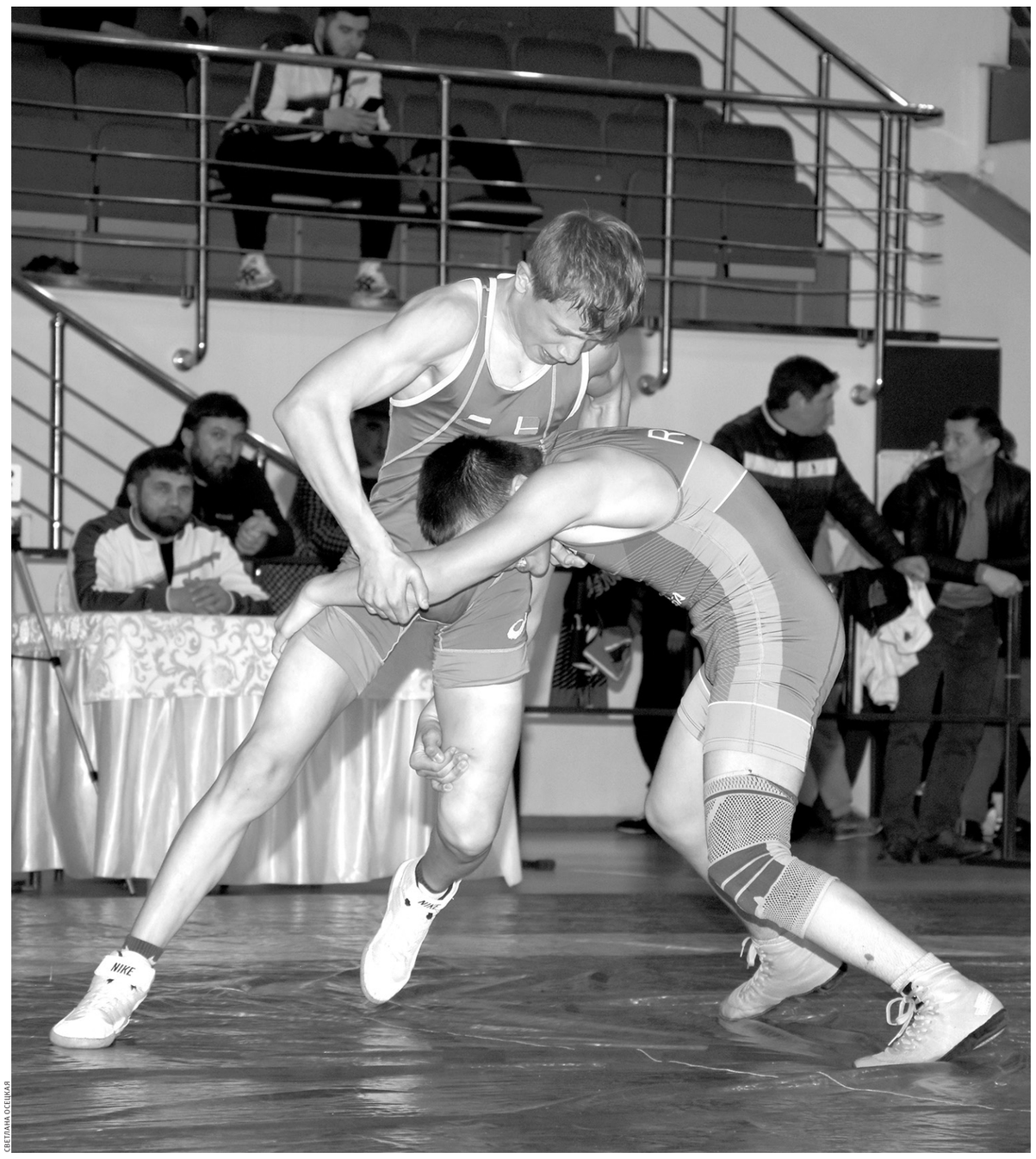

СВЕТЛАНА ОСЕЦКАЯ

Один из напряженных моментов схватки на ковре

Главное — иметь волю к победе

Спорткурьер

Завоевал бронзу первенства России

Спортсмен из КЧР Анзор Гогов (58 кг) стал бронзовым призером первенства России по самбо среди юниоров и юниорок 18–20 лет. Соревнования проходили в Казани и собрали более 600 спортсменов из 65 субъектов РФ. Отметим, что спортсменам, занявшим 1–3 места, присваивается звание мастера спорта России по самбо. Тренируют Анзора Азамат Охтов и Руслан Кишмахов.

Наш земляк в числе призеров

В Нальчике прошел чемпионат СКФО по вольной борьбе. На нем наш спортсмен Рустам Долаев в весовой категории 65 кг стал бронзовым призером. Еще один наш борец, Исмаил Сажденов, в весе 74 кг попал в пятерку сильнейших. Оба спортсмена получили путевки на чемпионат России, который пройдет в Москве в мае. Тренируют спортсменов Ахмат Хубиев, Расул Чагаров и Резуан Айдинов.

На лыжах и сноуборде

В соревнованиях «Кубок Архыза» по горным лыжам и сноуборду в дисциплине слалом-гигант 13 февраля приняли участие 65 человек в возрасте от 17 до 79 лет.

Зачет шел по лучшему времени из двух попыток прохождения красной трассы Квазар, размеченной на Северном склоне курорта Архыз. Результаты соревнований спортсменов оценивались в 15 зачетных группах: мужчины и женщины в различных возрастных категориях, отдельно лыжи и сноуборд. Всего финишировали 49 мужчин и 16 женщин.

Как сообщает пресс-служба курорта, абсолютный рекорд трассы установил Магомет Джукаев (лыжи) — с результатом 85:95 он стал самым быстрым участником соревнований и победителем в своей категории. Самым быстрым сноубордистом стал Джандар Урусов (1:17:46), самой быстрой сноубордистской — Диана Джалалова (2:18:96). Лучшее время среди женщин-лыжниц показала Гулисина Байрамукова (92:93).

Соревнуются дзюдоисты

В Усть-Джегуте, на базе ФОК «Победа», прошёл открытый межрегиональный турнир по дзюдо среди юниоров до 21 года на призы заслуженного тренера КЧР, первого мастера спорта СССР по дзюдо и самбо КЧР Сифара Хасановича Мелекаева. Он собрал спортсменов не только из нашей республики, но и из Чечни, Ингушетии, Кабардино-Балкарии, Краснодарского и Ставропольского краев и т. д. Из наших дзюдостов золото завоевали: Ренат Бостанов и Астемир Чагов, серебряными призерами стали: Ислам Акбаев, Ибрагим Гочияев и Умар-Али Джамбаев, бронза – у Исмаила Махожева, Амира Фартова, Тамерлана Каракетова, Элизара Бостанова, Ислама Борлакова и Тимура Текеева.

И хоккей в валенках на снегу

В Домбае прошел Всероссийский день зимних видов спорта. Любителей зимних видов спорта ждали: снежный боулинг, спуск и биатлон на тюбингах, хоккей в валенках на снегу, перетягивание каната, соревнования по горным лыжам. В заключение всех участников угостили блюдами национальной кухни, а также наградили дипломами и памятными футболками.

Подготовила **ТАТЬЯНА ИВАНОВА**

Участники «Кубка Архыза»

Коротко

Успех танцоров на фестивале

Народный ансамбль национального танца «Ашэмэз» (рук. — заслуженный работник культуры КЧР Зураб Озроков, балетмейстеры — Ахмед Адамоков и Бэлла Борсова) 25 февраля принял участие во Всероссийском фестивале-конкурсе «Легенды Кавказа», проходившем в Железноводске и по его итогам стал трижды лауреатом 1-ой степени за народные стилизованные танцы «Удж», «Танец махаджиров» и «Лъапэлъэф». Последний принес коллективу еще и Гран-при. Специальный приз за волю и стремление к победе получил участник ансамбля Анзор Тхагапсов. Ансамбль заработал сертификат на 15 тыс. руб. с правом участия фестивалях-конкурсах, которые будут проходить в Москве, Сочи, Батуми и Казани.

Повысить противопожарную защищенность объектов

Акцент

На территории республики проводится надзорно-профилактическая операция, направленная на снижение и недопущение пожаров в жилом фонде.

На заседаниях комиссий по предупреждению и ликвидации чрезвычайных ситуаций и обеспечению пожарной безопасности муниципальных образований рассматриваются вопросы соблюдения требований пожарной безопасности в жилом секторе в ходе отопительного сезона, а также повышения уровня противопожарной защищенности объектов образования, здравоохранения и социальной защиты населения.

Приоритетным вопросом является готовность объектов жизнеобеспечения и населенных пунктов к отопительному сезону, в связи с чем проведено 59 профилактических визитов в отношении объектов теплоэнергетики и социальной сферы, отнесенных к категориям чрезвычайно высокого, высокого и значительного риска. В рамках проведения сотрудниками государственного пожарного надзора республики профилактических мероприятий реализован комплекс мер по предупреждению и пресечению имеющихся нарушений обязательных требований на вышеуказанных объектах. Выдано 12 предостережений о недопустимости нарушения обязательных требований.

Через средства массовой информации Управлением надзорной деятельности и профилактической работы Главного управления ГУ МЧС России по КЧР проводится работа по доведению до населения правил безопасной эксплуатации печей, теплогенерирующих устройств, бытового газового и электрооборудования, а также проводится разъяснительная работа по использованию автономных пожарных извещателей для предупреждения гибели людей на пожарах в жилом секторе: опубликовано 11 статей, прозвучало 104 выступления по радио, на официальном сайте в сети «Интернет» вышло 23 статьи. Проводятся сходы с населением, подворовые обходы в жилом секторе, распространяются памятки и листовки. К профилактическим мероприятиям привлечены в рамках представленных полномочий органы местного самоуправления, социальной защиты, а также органы внутренних дел в рамках проводимой работы по профилактике правонарушений. Проведен 51 совместный рейд по местам фактического проживания многодетных и социально незащищенных семей.

По информации ГУ МЧС России по КЧР

Еще больше интересных новостей на сайте denresp.ru

Приходили новые люди — и всё вспыхивало с новой силой, и даже лучше, чем прежде

Клубу авторской песни «Остров Романтики», работающему на базе республиканского Центра дополнительного образования детей, исполняется 20 лет

Интервью

О том, как все начиналось, что удалось сделать за два десятка лет и чем живут сегодня наши барды, нам рассказал основатель и бессменный руководитель клуба Александр Гетманов.

— Обычный вопрос любому коллективу, профессионально состоявшемуся и достигшему определенных высот в рамках юбилея: как зародилась мысль о клубе?

— Идея создать в городе клуб авторской песни возникла у нас с Луизой Байалиевой после очередного всероссийского фестиваля «Горные вершины» в Домбае. Захотелось, чтобы этот жанр развивался в Карачаево-Черкесии и к творчеству приобщалась талантливая молодёжь. Было это осенью 2003 года. Задумались: с чего начинать? Знакомые посоветовали поговорить по этому вопросу с директором Республиканского центра детского и юношеского туризма Игорем Михайловым. Мы изложили Игорю Владимировичу свою идею, спели песни. Кстати, одна из них называлась «Остров Романтики» на стихи Эдуарда Асадова.

— Которая в итоге дала название вашему клубу?

— Да, и у этого события тоже есть своя история. Когда-то знакомая из Новороссийска Стелла Дьячкова, узнав, что я играю на гитаре, предложила мне написать песню на стихи этого известного новороссийского поэта. Текст «лег» на музыку, и песня вошла в мой репертуар. Там есть такие слова:

От Арктики до Антарктики
Люди весь мир прошли.
И только остров Романтики
На карты не нанесли.

Когда Игорь Владимирович услышал эту песню, то сразу сказал: «Ну вот и название вашего клуба — “Остров Романтики”». Так что можно сказать, что он наш «крестный отец». В итоге, завершая нашу встречу, Михайлов сказал клубу «да», но с тем условием, что я буду у них работать в секции туризма. Не скрою, предложение застало меня врасплох...

— И как вы поступили, когда заветная мечта внезапно потребовала кардинальных перемен в жизни?

— Я работал тогда режиссёром в ГТРК КЧР. Трудно было решиться сменить место работы, тем более что в пешеходном туризме я был полный ноль, да ещё и здоровье не сильно к этому располагало. И все-таки в конце декабря я пришёл к ним в организацию. А 25 января 2004 года состоялся мой первый поход с детьми на туфовый родник. Там, на привале, я рассказал детям о творчестве Владимира Высоцкого, спел несколько его песен, поделился идеей создания клуба авторской песни. Ребята не только с большим интересом слушали меня, но и загорелись идеей.

— В итоге кто стал первыми «романтиками»?

— Первой в клубе (кроме нас с Луизой) оказалась Катя Усачёва. Потом добавились Маша Башорина, Артур Тиц, семья Канаматовых — Руслан и Ольга. Клуб пополняли дети из моего кружка «Туризм, гитара и я», которым занятий в кружке было мало, хотелось больше гитары и больше песен...

Творчество Александра Гетманова (третий справа) нашло своих почитателей

— Какие идеи вы изначально ставили перед исполнителями и менялись ли они с течением времени?

— Идеи и принципы были просты и понятны: нести в люди поющую поэзию, классику авторской песни, свои песни, стараясь соответствовать уровню мэтров. При этом гнаться не за модой, а за смыслом, глубиной, искренностью, трогательностью интонации, красотой мелодии. И, конечно, щедро дарить это искусство всем желающим: школам, библиотекам, прохожим, туристам, всем любителям этого жанра. С годами ничего особо не изменилось.

— Всегда ли получалось соответствовать своим принципам?

— Думаю, да. Хотя не всегда были в наличии участники, увлечённые жанром, готовые с горящими глазами разучивать и исполнять такие песни. Бывали в жизни клуба такие периоды, когда продолжительное время никто новый не приходил, а подросшие и повзрослевшие члены клуба поступали в вузы и разъезжались по крупным городам. Его деятельность в эти периоды как бы затухала и ограничивалась деятельностью одного человека — меня. Но потом приходили новые люди — и всё вспыхивало с новой силой и даже лучше, чем прежде. Появлялся очередной состав ансамбля «Остров Романтики».

— Что помогало и вдохновляло все эти годы?

— Общение с такими бардами, как Валерий Боков, Валерий Митрофаненко, Александр Городницкий, Алексей Нежевец, Владимир Яковлев, Ибрагим Имамалиев, Елена Фролова. Их пример, их поддержка вселяли уверенность в том, что мы на верном пути популяризации творчества бардов-классиков, к коим отношу Высоцкого, Визбора, Окуджаву, Дольского и многих других.

— Стал ли в этот ряд кто-то из местных авторов?

— Конечно. В нашем репертуаре есть и уникальный местный песенный компонент. Многим мы обязаны Михаилу Бегеру. Это мой друг, учитель, соавтор. В январе ему исполнился бы 81 год. Мы с удовольствием исполняем песни на его стихи, которые отлично ложатся в нашу идейную канву — сильное поэтическое слово плюс мелодичность, лиричность песен. Несколько песен на туристские темы я написал с Виктором Мозговым, человеком, который многому меня научил в пешеходном туризме и краеведении. А «Эхо Домбая» на стихи Луизы Байалиевой является визитной карточкой наших ансамблей с момента создания клуба. Но песни лучше петь, чем о них рассказывать...

— Двадцать лет для творческого коллектива срок не малый. Чего удалось добиться за эти годы?

— Из достижений хотелось бы отметить проведённый в 2004 году первый молодежный фестиваль авторской песни «Остров Романтики», с творческими мастерскими, открытием новых, молодых талантов. Гордимся, когда члены клуба участвуют в крупных бардовских слетах. В нашем активе такие фестивали, как «Горные вершины» (пос. Домбай), «Петербургский аккорд» (Санкт-Петербург), «Грушинский фестиваль» (Самарская область), Северо-Кавказский фестиваль авторской песни «Архыз 2012» и многие другие. В номинации «Ансамбль» мы становились лауреатами на всероссийских фестивалях «Поющий источник» (Ессентуки), «Четыре четверти пути» (Армавир). Также записали два аудиоальбома клуба, выпустили детальное учебное пособие «Песни под гитару в туристском объединении».

— Самое главное ваше достижение?

— То, что за эти годы благодаря занятиям в клубе, мастер-классам, проводимым клубом в рамках детских лагерных смен, огромное количество людей, молодёжи полюбило этот жанр, приобщилось к авторской песне, овладело гитарным аккомпанементом. Михаил Костыркин, Маргарита Рахимбердиева, Ольга Морозова, Ольга Дышекова, Татьяна Гетманова, Екатерина Усачёва, Артур Тиц, Ольга и Мария Рябухины, Никита Янин, Мария Малюга, Григорий Лунёв, София Шпилевая, Ирина Звагольская внесли особый музыкальный вклад в развитие клуба, прославили его за пределами Карачаево-Черкесии.

— Были какие-то волнующие моменты, которые особо запомнились?

— Как-то на Всероссийском фестивале авторской песни «Поющий источник» в Ессентуках (кажется, это было в 2009 году после исполнения моей авторской песни «Походная зарисовка») я столкнулся с Александром Городницким. Он пожал мне руку и поблагодарил за то, что я молод, но верен традициям, сказал, что рад тому, что настоящая туристская песня в наших краях жива. Мне очень дорога такая оценка.

— И напоследок — традиционный вопрос о ваших планах. Поделитесь секретами?

— Планы простые. Постараемся провести серию концертов, посвященных двадцатилетию клуба. Хотелось бы возобновить молодежный фестиваль авторской песни, как когда-то в 2004-м... Ну и выпустить очередной диск с песнями обитателей нашего «Острова Романтики». Надеюсь, все получится. И, конечно, ждем новых участников и новых зрителей.

— Какой сегодня «порт приписки» у вашего клуба?

— Мы по-прежнему базируемся в региональном центре детско-юношеского туризма и краеведения, который является структурным подразделением Центра дополнительного образования детей. Директор ЦДОД Земфира Хамидовна Джанкёзова и руководитель РЦДЮТиК Роза Хусеевна Байрамкулова поддерживают наши инициативы и много помогают. Пользуясь случаем, приглашаю сюда всех музыкальных ребят и девчат. Кто знает, а вдруг походы с гитарой, авторская песня — ваша судьба? Здесь на самом деле много интересного.

ЛАРИСА НИКОЛАЕВА

ДОСЬЕ

Александр Петрович Гетманов родился 7 июня 1976 года в Черкесске. Окончил Карачаево-Черкесский технологический институт. Работал в ГТРК «Карачаево-Черкесия», республиканском центре детского и юношеского туризма. Инструктор-методист детско-юношеского туризма, горнолыжного туризма. Член ассоциации фортепианных мастеров России. Пишет более 30 лет стихи, музыку, авторские песни. Лауреат всероссийских и региональных фестивалей. Активист и волонтёр в сфере культуры, образования, воспитания, экологии. Неоднократно награждался грамотами различных организаций, министерств и ведомств.

Уроки эстетики, красоты и гармонии

Талантливый художник и писатель Алихан Паров отмечает свое 70-летие

Пресса Кавказа

Герой нашего сегодняшнего повествования относится к такой плеяде людей, которые только в зрелом возрасте стали осознавать всю прелесть изобразительного мастерства и поняли, что живопись — вещь чрезвычайно серьезная и ошибок она не прощает.

Писать картины Алихан Паров начал уже в зрелом возрасте

У всякого творческого человека, даже гения, имеется свое восприятие и выразительность, считает Паров, но при этом непременно нужно, чтобы содержание того, что несет людям мастер, было чистым и искренним.

Писать картины Алихан Паров начал только в зрелом возрасте, и, несмотря на то что он непрофессиональный художник, его кисти принадлежат замечательные картины и полотна, написанные в различных жанрах. При этом все его работы передают очень яркие образы из далекого прошлого наших предков, через которые мы видим и ощущаем чистую любовь художника к родному краю.

По словам научного сотрудника республиканского музея изобразительных искусств Лейлы Алмазовой, отсутствие специального художественного образования Алихан Паров с лихвой компенсировал с помощью самостоятельных уроков по изучению главных азов изобразительного мастерства, а живописное творчество постигал по онлайн-урокам и мастер-классам в интернете. Также он часто обращался за советами к профессиональным художникам.

«Я уверена, что любой человек, близко знакомый с Алиханом Паровым, может сказать, что Всевышний был щедр к нему, даровав способности во многих областях деятельности, в том числе — творчестве, наградив многими талантами, — говорит поэтесса Зарета Ахильгова, которая хорошо знакома с творчеством нашего героя. — Более того, я хотела бы подчеркнуть, что Алихан Хаджибикарович обладает такими качествами характера, как честность и порядочность, которыми не всякий может похвастаться. Вы, наверное, не хуже меня знаете, что, будучи даже чиновником высокого ранга, он всегда был близок к народу, знал чаяния и стремления простых людей, помогал им и поддерживал всех, кто начинал свой путь в творчестве».

В конце мая прошлого года в республиканском музее ИЗО в рамках проекта «Полдник с художником» состоялась встреча творческой интеллигенции Ингушетии и студентов медико-технологического колледжа г. Карабулака с Алиханом Паровым, которую провела съемочная группа НТРК «Ингушетия».

«На этой встрече я открыл для себя нового человека с интересной биографией, — отметил один из участников мероприятия. — Но больше всего меня впечатлило то, как Алихан Хаджибикарович, будучи государственным работником, проявил к творчеству такой живой интерес».

В конце мероприятия участники проекта получили в дар от художника Алихана Парова подписанные каталоги его картин.

«Для молодых людей очень полезны встречи с людьми, имеющими определённый жизненный опыт, — отметил гость программы. — Мне, как педагогу, было интересно общение в таком формате. Надеюсь, что все молодые люди, которые присутствовали на этой встрече, извлекли пользу из этого урока — урока эстетики, красоты и гармонии».

В стенах музея состоялась и персональная выставка Алихана Парова «Живая сила творчества», на которой было представлено около сорока работ художника, созданных в различных жанровых и тематических направлениях. Как отмечали посетители выставки, в картинах Алихана Парова чувствуется дух древней эпохи. Все они написаны в различных манерах, наполнены душевным теплом и спокойствием. Здесь всё натурально, чисто, потому и впечатляет. А сам художник признается, что большее предпочтение отдаёт любимым пейзажам, которые обладают таким свойством, что изображенное на картине не надоедает, а, наоборот, постоянно притягивает к себе, дополняя восприятие образным мышлением.

В 2005 году Алихан Паров выпустил книгу рассказов, которую назвал «Веселые рассказы». А совсем недавно в Национальной библиотеке РИ презентовали новую книгу Парова. Эта встреча была приурочена к 70-летнему юбилею автора, и она стояла под номером «один» в списке презентаций за текущий юбилейный год. В ней автор делится воспоминаниями о сложных годах становления республики и создании государственной инфраструктуры.

МАДИНА ОРЗОЕВА
Газета «Ингушетия»

ДОСЬЕ

Родился Алихан Хаджибикарович Паров 9 февраля 1954 года на станции Агадыр Жана-Аркинского района Карагандинской области Казахской ССР. После возвращения на Кавказ окончил школу, работал электромонтажником в Грозненском филиале Краснодарского монтажного управления. Получил высшее образование в Чечено-Ингушском госуниверситете имени Л. Н. Толстого, после чего преподавал в школе, работал в органах государственной власти Республики Ингушетия. Был депутатом Народного собрания Республики Ингушетия.

Крим-инфо

Осторожно: мошенники

11 февраля в дежурную часть МОМВД России «Зеленчукский» обратился с заявлением житель станицы Исправной. Накануне на интернет-сервисе для размещения объявлений о товарах он увидел объявление о продаже квадроцикла стоимостью 51 100 рублей. Заинтересовавшись предложением, мужчина связался с продавцом и договорился о покупке и доставке квадроцикла посредством транспортной компании. Потерпевший перечислил указанную сумму продавцу, который позже заблокировал его и удалил свой профиль на интернет-сервисе.

12 февраля в дежурную часть МОМВД России «Зеленчукский» обратился с заявлением 28-летний житель аула Ильич. Мужчина рассказал, что накануне разместил объявление о продаже коровы на интернет-сервисе. В этот же день ему позвонила неизвестная женщина под предлогом покупки коровы, ввела его в заблуждение и путем обмана завладела его денежными средствами в сумме 31 500 рублей. Потерпевший двумя транзакциями перевел деньги по номеру телефона якобы для разблокировки банковского счета, с которого неизвестная должна была перевести деньги за корову.

Прокатился с ветерком

11 февраля в 04.43 в дежурную часть ОМВД России по г. Черкесску обратился житель с. Счастливого. Неизвестный совершил угон принадлежащей ему автомашины «ВАЗ-21110», припаркованной около дома № 49 по ул. Доватора в Черкесске.

Угнанный автомобиль сотрудники Госавтоинспекции ОМВД обнаружили около дома № 3 по улице Лермонтова республиканской столицы. За рулем «одиннадцатой» находился 38-летний местный житель, который доставлен в отдел полиции, где дал признательные показания. В отношении задержанного составлены административные материалы по ч. 2 ст. 12.7 КоАП РФ (управление транспортным средством водителем, лишенным права управления транспортными средствами) и ч. 2 ст. 12.26 КоАП РФ (невыполнение водителем, лишенным права управления транспортными средствами, законного требования сотрудника полиции о прохождении медицинского освидетельствования на состояние опьянения).

Кроме того, в действиях подозреваемого усматриваются признаки преступления, предусмотренного статьей 166 УК РФ (неправомерное завладение автомобилем или иным транспортным средством без цели хищения). Автомобиль изъят и помещен на специализированную стоянку.

Подготовила **ПОЛИНА СЕМЕНЧЕНКО**
По материалам пресс-службы МВД по КЧР

◆Утерянный аттестат А № 7948217 об общем среднем образовании, выданный СОШ № 7 с. Учкекен Малокарачаевского района 21.06.2002 года на имя Узденова Джамала Астакуевича, **считать недействительным.**

◆Утерянный диплом № 038802, регистрационный номер 404/278, выданный 2.07.1997 года КЧГУ г. Карачаевска по специальности 031200 «Педагогика и методика начального образования» на имя Киковой Индии Халитовны, **считать недействительным.**

*

Управление ветеринарии Карачаево-Черкесской Республики
ОБЪЯВЛЯЕТ КОНКУРС
на замещение вакантных должностей:

— начальника РГБУ «Прикубанская районная ветеринарная станция по борьбе с болезнями животных» (п. Кавказский);
— начальника РГБУ «Адыге-Хабльская районная ветеринарная станция по борьбе с болезнями животных» (а. Адыге-Хабль);
— директора РГБУ «Карачаево-Черкесская республиканская ветеринарная лаборатория» (г. Черкесск);
— РГБУ «Зеленчукская районная ветеринарная станция по борьбе с болезнями животных» (ст. Зеленчукская);
— РГБУ «Ногайская районная ветеринарная станция по борьбе с болезнями животных» (а. Икон-Халк);
— РГБУ «Урупская районная ветеринарная станция по борьбе с болезнями животных» (ст. Преградная).

Право на участие в конкурсе имеют граждане Российской Федерации, владеющие государственным языком Российской Федерации. Квалификационным требованием к уровню профессионального образования является наличие высшего образования по направлению «Ветеринария» и стаж работы по направлению профессиональной деятельности не менее 5 лет.

Квалификационные требования к профессиональным знаниям и навыкам, необходимым для исполнения должностных обязанностей:

— знание Конституции Российской Федерации, Трудового кодекса Российской Федерации, Конституции Карачаево-Черкесской Республики, основ гражданского, налогового законодательства Российской Федерации, законодательства, регламентирующего ветеринарную деятельность;

— знание законодательства Российской Федерации о закупках товаров, работ, услуг юридическими лицами;

— знание основ экономики, менеджмента, финансирования и организации бухгалтерского учета;

— знание вопросов управления и распоряжения имуществом Карачаево-Черкесской Республики;

— знание правил и норм охраны труда;

— навыки оперативного принятия управленческих решений, планирования работы, ведения деловых переговоров, владения компьютерной и иной организационной техникой.

Заявления со всеми необходимыми документами на участие в конкурсе принимаются в течение 30 дней со дня опубликования объявления.

Гражданин Российской Федерации, изъявивший желание участвовать в конкурсе, представляет в комиссию:

— личное заявление;

— фотографию, собственноручно заполненную по форме и подписанную анкету;

— копию паспорта или замещающего его документа;

— документы, подтверждающие необходимые профессиональное образование, стаж работы и квалификацию:

— копию трудовой книжки или иные документы, подтверждающие трудовую деятельность гражданина;

— копии документов о профессиональном образовании, о присвоении ученой степени, ученого звания, заверенные нотариально или кадровыми службами по месту работы;

— медицинскую справку по форме 086/у;

— справку о наличии (отсутствии) судимости и (или) факта уголовного преследования либо о прекращении уголовного преследования.

Подробная информация о необходимых документах для участия в конкурсе и прием документов по адресу: 369000, г. Черкесск, ул. Кавказская, 19, Управление ветеринарии Карачаево-Черкесской Республики, каб. № 311, с 9.00 до 18.00, перерыв с 13.00 до 14.00, тел.: 8 (8782)22-00-97.

Документы для участия в конкурсе принимаются в течение 30 дней со дня официального опубликования объявления о проведении конкурса.

Несвоевременное представление документов, представление их не в полном объеме или с нарушением правил оформления без уважительной причины являются основанием для отказа гражданину в их приеме.

*

Кадастровым инженером Збарской Татьяной Петровной (г. Черкесск, ул. Революционная, 5, адрес электронной почты: zbarskaya_tanya@mail.ru, тел.: (8782)26-23-47) выполняются работы по подготовке проектов межевания земельных участков с кадастровыми номерами: 09:08:0000000: 909, :897, :891, :1078, :1077, :1079, :1060, расположенных: КЧР, Малокарачаевский район, СПК Римгорский. Образованные земельные участки располагаются: КЧР, Малокарачаевский район, СПК Римгорский, пастбище, урочище Ореховая балка. Заказчиком кадастровых работ является Хубиев Хасанби Хубиевич (КЧР, Малокарачаевский район, с. Римгорское, ул. Административная, 7). С проектами межевания земельных участков можно ознакомиться по адресу: г. Черкесск, ул. Революционная, 5. Возражения относительно размера и местоположения границ земельного участка, выделяемого в счет земельных долей, принимаются в течение 30 дней со дня опубликования объявления по адресам: г. Черкесск, ул. Революционная, 5, и г. Черкесск, ул. Октябрьская, 34. При проведении согласования местоположения границ при себе необходимо иметь документ, удостоверяющий личность, а также документы о правах на земельный участок.

*

Извещение о возможном предоставлении в аренду земельных участков в соответствии со ст. 39.18 ЗК РФ

1. Администрация Малокарачаевского муниципального района информирует о возможности предоставления земельных участков из категории земель населенных пунктов, с разрешенным видом использования — для ведения личного подсобного хозяйства (приусадебный земельный участок), в аренду сроком на 20 лет:

1.1. с кадастровым номером 09:08:0020108:590, расположенный по адресу: Российская Федерация, Карачаево-Черкесская Республика, Малокарачаевский район, с. Хасаут, ул. Солнечная, 14 а, площадью 700 кв. м;

1.2. с кадастровым номером 09:08:0020108:589, расположенный по адресу: Российская Федерация, Карачаево-Черкесская Республика, Малокарачаевский район, с. Хасаут, ул. Солнечная, 15 а, площадью 700 кв. м;

1.3.с кадастровым номером 09:08:0190101:15, расположенный по адресу: Российская Федерация, Карачаево-Черкесская Республика, Малокарачаевский р-н, с. Хасаут, участок № 4, площадью 1000 кв. м;

1.4 с кадастровым номером 09:08:0190101:14, расположенный по адресу: Российская Федерация, Карачаево-Черкесская Республика, Малокарачаевский р-н, с. Хасаут, участок № 5, площадью 1000 кв. м;

1.5. с кадастровым номером 09:08:0190101:47, расположенный по адресу: РФ, Карачаево-Черкесская Республика, Малокарачаевский р-н, Кичи-Балыкское СП, с. Хасаут, участок № 19, площадью 1092 кв. м;

1.6. с кадастровым номером 09:08:0190101:37, расположенный по адресу: РФ, Карачаево-Черкесская Республика, Малокарачаевский р-н, Кичи-Балыкское СП, с. Хасаут, участок № 20, площадью 1317 кв. м;

1.7. с кадастровым номером 09:08:0190101:46, расположенный по адресу: РФ, Карачаево-Черкесская Республика, Малокарачаевский р-н, Кичи-Балыкское СП, с. Хасаут, участок № 21, площадью 1451 кв. м;

1.8. с кадастровым номером 09:08:0190101:73, расположенный по адресу: РФ, Карачаево-Черкесская Республика, Малокарачаевский р-н, Кичи-Балыкское СП, с. Хасаут, уч-к № 74, площадью 509 кв. м;

1.9. с кадастровым номером 09:08:0190101:354, расположенный по адресу: РФ, Карачаево-Черкесская Республика, Малокарачаевский р-н, с. Хасаут, ул. Джатдая Байрамукова, 25, площадью 770 кв. м;

1.10. с кадастровым номером 09:08:0190101:439, расположенный по адресу: РФ, Карачаево-Черкесская Республика, Малокарачаевский р-н, с. Хасаут, ул. Джанибека Голаева, 1, площадью 700 кв. м;

1.11. с кадастровым номером 09:08:0190101:446, расположенный по адресу: РФ, Карачаево-Черкесская Республика, Малокарачаевский р-н, с. Хасаут, ул. Центральная, 45 Д, площадью 414 кв. м;

1.12. с кадастровым номером 09:08:0190101:478, расположенный по адресу: РФ, Карачаево-Черкесская Республика, Малокарачаевский р-н, с. Хасаут, ул. Джанибека Голаева, з/у 32, площадью 700 кв. м.

2. Граждане или крестьянские (фермерские) хозяйства, заинтересованные в предоставлении земельных участков, указанных в пункте 1, в течение тридцати дней соответственно со дня опубликования данного извещения вправе подавать заявления о намерении участвовать в аукционе на право заключения договора аренды земельного участка.

3. Заявления принимаются по рабочим дням с 10 до 16 часов в виде бумажного документа по установленной форме непосредственно при личном обращении при предъявлении паспорта или через представителя по доверенности по адресу: с. Учкекен, ул. Ленина, 120, каб. 42.

4. Дата начала приема заявлений: **01.03.2024 г. 10-00.**

5. Дата окончания приема заявлений: **01.04.2024 г. 17-00.**

* Формы и перечень всех необходимых документов приведены в извещении, с которым можно ознакомиться на официальном сайте торгов www.torgi.gov.ru или на официальном сайте администрации www.mkarachay.ru.

*

В объявлении кадастрового инженера Гурмиковой А. Н., опубликованном в газете «День республики» от 30.12.2023 № 150/20801, вместо «поля №12» следует читать «восточнее поля № 22».

*

Подписной индекс П6809

Кадастровый инженер Конов Арсен Муссович (КЧР, г. Черкесск, ул. Первомайская, 48/425–426, тел.: 8(8782)26-17-74) выполняет кадастровые работы по уточнению местоположения границ и последующего раздела земельного участка с кадастровым номером: 09:03:0190102:60, расположенного по адресу: КЧР, Абазинский район, а. Эльбурган, ул. Д. Айсанова, д. 15, площадью 1900 кв. м.

Заказчиком кадастровых работ является Напшев Мухадин Муратинович (КЧР, Абазинский район, а. Эльбурган, ул. Советская, 22, тел.: 8(909)493-82-97).

Собрание заинтересованных лиц по поводу согласования местоположения границ земельных участков состоится по адресу: КЧР, г. Черкесск, ул. Первомайская, 48/425–426, 29.03.2024 г. в 10 часов.

С проектом межевого плана земельного участка можно ознакомиться по адресу: КЧР, г. Черкесск, ул. Первомайская, 48/425–426, тел.: 8(8782)26-17-74.

Возражения, предложения, дополнения по доработке проекта межевого плана земельного участка и требования о проведении согласования местоположения границ земельного участка на местности принимаются с 29.02.2024 г. по 29.03.2024 г. по адресу: КЧР, г. Черкесск, ул. Первомайская, 48/425–426, тел.: 8(8782)26-17-74.

При проведении согласования местоположения границ при себе необходимо иметь документ, удостоверяющий личность, а также документы о правах на земельный участок.

*

Извещение о возможном предоставлении в аренду земельных участков в соответствии со ст. 39.18 ЗК РФ

1. Администрация Малокарачаевского муниципального района информирует о возможности предоставления земельных участков из категории земель населенных пунктов, с разрешенным видом использования — для ведения личного подсобного хозяйства (приусадебный земельный участок), в аренду сроком на 20 лет:

1.1. с кадастровым номером 09:08:0020103:1949, расположенный по адресу: Российская Федерация, Карачаево-Черкесская Республика, Малокарачаевский район, с. Красный Курган, мкр. Нарсана, 169, площадью 1012 кв. м;

1.2. с кадастровым номером 09:08:0120102:2576, расположенный по адресу: Российская Федерация, Карачаево-Черкесская Республика, Малокарачаевский район, с. Красный Курган, ул. М. Х. Боташева, 21 б, площадью 4071 кв. м;

1.3.с кадастровым номером 09:08:0200101:476, расположенный по адресу: Российская Федерация, Карачаево-Черкесская Республика, Малокарачаевский р-н, с. Элькуш, ул. Къая Баши, 17 а, площадью 2000 кв. м;

1.4 с кадастровым номером 09:08:0140104:1061, расположенный по адресу: Российская Федерация, Карачаево-Черкесская Республика, Малокарачаевский р-н, с. Первомайское, ул. Лесная, 41, площадью 204 кв. м;

1.5. с кадастровым номером 09:08:0110103:428, расположенный по адресу: Российская Федерация, Карачаево-Черкесская Республика, Малокарачаевский р-н, с. Красный Восток, ул. Комсомольская, д. 35 Б, площадью 5000 кв. м.

2. Граждане или крестьянские (фермерские) хозяйства, заинтересованные в предоставлении земельных участков, указанных в пункте 1, в течение тридцати дней соответственно со дня опубликования данного извещения вправе подавать заявления о

намерении участвовать в аукционе на право заключения договора аренды земельного участка.

3. Заявления принимаются по рабочим дням с 10 до 16 часов в виде бумажного документа по установленной форме непосредственно при личном обращении при предъявлении паспорта или через представителя по доверенности по адресу: с. Учкекен, ул. Ленина, 120, каб. 42.

4. Дата начала приема заявлений: **01.03.2024 г. 10-00.**

5. Дата окончания приема заявлений: **01.04.2024 г. 17-00.**

* Формы и перечень всех необходимых документов приведены в извещении, с которым можно ознакомиться на официальном сайте торгов www.torgi.gov.ru или на официальном сайте администрации www.mkarachay.ru.

*

Кадастровым инженером Гурмиковой Аминат Нурбиевной (КЧР, Хабезский р-н, а. Али-Бердуковский, ул. Комсомольская, 13, aminat.gurmikova@mail.ru, тел.: 8(963)170-11-39) выполняются работы по подготовке проектов межевания з/у, выделяемых в счет земельных долей з/у с к. н. 09:01:0030302:109, с местоположением: КЧР, р-н Ногайский, СПК им Х. Кумукова, поле № 28, уч-к №1ж, выделяемые в счет долей в праве общей долевой собственности Исунова Б. Э., Керейтовой З. А., Алакаевой А. Э., площадью 31000 кв. м на каждого, и Сеитова М. С., общей площадью 62000 кв. м. Заказчик работ: Баисов Мурат Темиржанович (КЧР, Ногайский р-н, а. Икон-Халк, ул. А. М. Баисова, 25, тел.: 8(928)030-74-86).

С проектами межевания з/у можно ознакомиться по адресу: Карачаево-Черкесская Республика, Хабезский р-н, а. Али-Бердуковский, ул. Комсомольская, 13. Обоснованные возражения относительно размера и местоположения границ з/у принимаются в течение 30 дней со дня опубликования объявления по вышеуказанному адресу.

*

Кадастровым инженером Шоровой Мадиной Муридовной (квалификационный аттестат № 09-15-68, 369000, г. Черкесск, ул. Международная, 107, тел.: 8(964)042-91-76) выполняются работы по подготовке проектов межевания в связи с образованием земельных участков (сенокос, пастбище) путем выдела в счет доли (долей) из земельного участка с кадастровым номером 09:03:000000:2179, расположенного по адресу: РФ, КЧР, р-н Хабезский, аул Бесленей, уч-к СХПА Бесленеевский.

Заказчиком кадастровых работ является Гутякулов Алион Иналь-евич (КЧР, г. Черкесск, ул. Октябрьская, 334, кв. 86).

С проектами межевания земельных участков можно ознакомиться по адресу: КЧР, г. Черкесск, ул. Международная, 107. Возражения относительно размера и местоположения границ земельных участков, выделяемых в счет земельных долей, принимаются в течение 30 дней со дня опубликования объявления.

При проведении согласования местоположения границ при себе необходимо иметь документ, удостоверяющий личность, а также документы о правах на земельный участок.

*

Кадастровым инженером Абидовым Фуадом Татлустановичом (квалификационный аттестат № 09-13-45, Карачаево-Черкесская Республика, Хабезский район, а. Бесленей, ул. Ленина, д. 4, тел.: 8(963)284-06-66) выполняются работы по подготовке проектов межевания земельных участков с кадастровыми номерами: 09:03:0000000:3542, расположенного по адресу: РФ, Карачаево-Черкесская Республика, Хабезский район, СКП Зеюковское, северо-западнее а. Зеюко на 6,1 км (пастбище 0,4 га и сенокос 1,5 га), РФ, Карачаево-Черкесская Республика, Хабезский район, СКП Зеюковское, поле № 39 (пашня 2,7 га); 09:03:0000000:3882, расположенного по адресу: РФ, Карачаево-Черкесская Республика, Хабезский район, СКП Зеюковское, северо-западнее а. Зеюко на 6,2 км (пастбище 0,4 га и сенокос 1,5 га), РФ, Карачаево-Черкесская Республика, Хабезский район, СКП Зеюковское, поле № 39 (пашня 2,7 га); 09:03:0000000:ЗУ, расположенного по адресу: РФ, Карачаево-Черкесская Республика, Хабезский район, СКП Зеюковское, северо-западнее а. Зеюко на 6,2 км (пастбище 0,4 га и сенокос 1,5 га), РФ, Карачаево-Черкесская Республика, Хабезский район, СКП Зеюковское, поле № 39 (пашня 2,7 га).

Заказчиком кадастровых работ является Сакиев Джауад Ауесович (КЧР, Хабезский район, а. Зеюко, ул. Калмыкова, д. № 8, тел.: 8(909)499-78-68).

С проектами межевания земельных участков можно ознакомиться по адресу: РФ, Карачаево-Черкесская Республика, а. Хабез, ул. Советская, д. 23.

Возражения относительно размера и местоположения границ земельных участков, выделяемых в счет земельных долей, принимаются в течение 30 дней со дня опубликования объявления по адресу: а. Хабез, ул. Советская, д. 23.

При проведении согласования местоположения границ при себе необходимо иметь документ, удостоверяющий личность, а также документы о правах на земельный участок.

*

Администрация и коллектив РГБЛПУ «Республиканский Перинатальный Центр» выражают искренние соболезнования врачу акушеру-гинекологу, заведующей акушерско-физиологическим отделением Узденовой Лауре Хаджиосмановне по поводу безвременной кончины ее матери

ЭБЗЕЕВОЙ Аллы Исмаиловны.

Глубоко сочувствуем родным и близким.

*

День республики

Учредители Народное Собрание КЧР, Правительство КЧР

Директор — главный редактор Е. В. Кратов

Общественно-политическая газета Карачаево-Черкесии. Издается с 4 июля 1918 года. В 1968 году награждена орденом «Знак Почета». Выходит три раза в неделю

Редакционная коллегия Татьяна Иванова, Полина Семенченко (заместители главного редактора)
Журналисты Раиса Арнаутова, Шахриза Богатырева, Аминат Джаубаева, Светлана Килба, Армида Кишмахова, Ольга Михайлова, Лариса Николаева, Людмила Осадчая
Фотокорреспондент Светлана Осецкая
Финансы Анна Якушева (главный бухгалтер)
Корректоры Динара Бабоева, Елена Лемешева, Юлия Мельникова

Дежурная бригада номера Полина Семенченко, Всеволод Ливандовский, Антонина Ткачук, Марина Латышева, Динара Бабоева, Елена Лемешева, Юлия Мельникова

denresp.ru

Адрес редакции и издателя 369000, Черкесск, пл. Кирова, 23, Дом печати, 2-й этаж
dr-09@mail.ru Тел. (8782)26-36-01

Реклама Татьяна Ольховская. Тел. (8782)26-36-34

Доставка Управление федеральной почтовой связи КЧР Тел. (8782)25-01-73

Подписной индекс П6809

© «День республики», 2024. Авторы опубликованных материалов несут ответственность за точность приведенных фактов, цитат, экономико-статистических данных, собственных имен, географических названий и прочих сведений, а также за то, что в материалах содержатся данные, не подлежащие открытой публикации. Точка зрения редакции не обязательно совпадает с мнением авторов. Редакция вправе не вступать в переписку. Рукописи и другие оригиналы не возвращаются и не рецензируются. Перепечатка публикаций и их фрагментов возможна с разрешения редакции, ссылка на «День республики» обязательна. За достоверность информации в рекламе и объявлениях редакция «ДР» ответственности не несет. Материалы со словом «Реклама», а также под рубриками: «Бизнес-пресс», «Цена успеха», «Объект внимания» и со знаками ® и * публикуются на правах рекламы. Газета зарегистрирована Южным окружным межрегиональным территориальным управлением Министерства РФ по делам печати, телерадиовещания и средств массовых коммуникаций. Свидетельство ПИ № 10-4272 от 17 декабря 2001 г.

Дизайн-проект Александр Костриков

Отпечатано ООО «Издательство „Южный регион“». 357600, Ставропольский край, Ессентуки, ул. Никольская, 5А. ИНН 2626030157. Печать офсетная. Заказ
Тираж 3500 экз.
Цена в розницу — свободная

Время подписания в печать 17:00 (по графику), 17:00 (факт)